С 15 АПРЕЛЯ В ТЮМЕНСКОЙ ОБЛАСТИ ДЕЙСТВУЕТ ОСОБЫЙ ПРОТИВОПОЖАРНЫЙ РЕЖИМ

Записаться на вакцинацию от COVID-19 можно:

- через «Госуслуги»;
- по номеру телефона: 8 (34537) 21-4-34;
- при обращении в поликлинику;
- у фельдшера ФАПа

ЗАРЯ

12+

ОБЩЕСТВЕННО-ПОЛИТИЧЕСКАЯ ГАЗЕТА ИСЕТСКОГО РАЙОНА

Издаётся с 15 июля 1931 года

Следите за новостями района на сайте газеты **www.isetsk-72.ru**

15 июля 2022 года, пятница **№ 57** (10754)

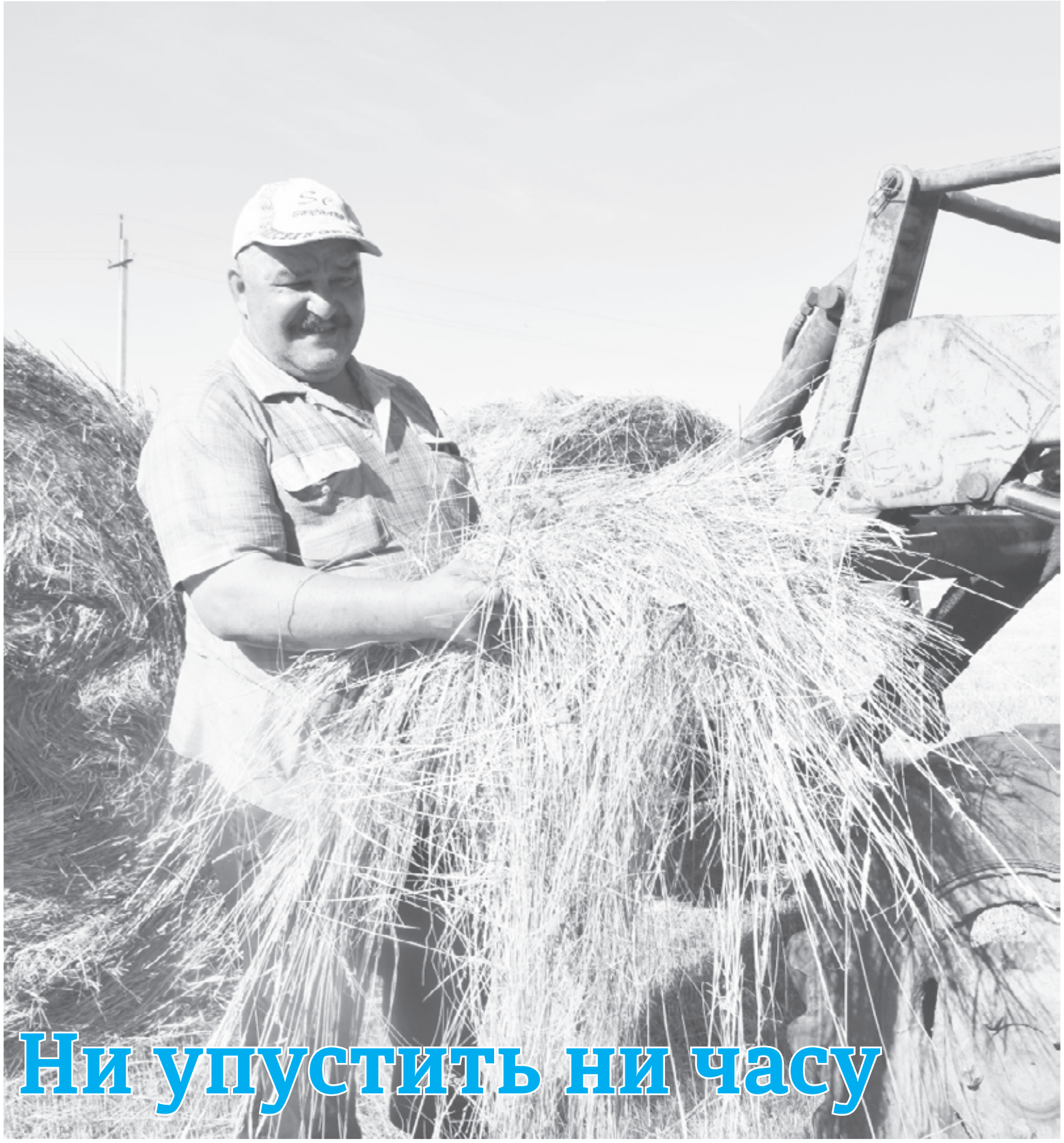

Ни упустить ни часу

СТРАДА-2022

Екатерина БАЙБУЛАТОВА

Долог летний день для тружеников сельского хозяйства, особенно июль – пора сенокоса. На полях вовсю идёт заготовка кормов. Впереди немалый труд – аграриям района предстоит заготовить 5 100 тонн сена, 50 200 сенажа и 47 500 силоса.

Первыми с заготовкой сена справились полеводы ООО «Новиково». На склад для хранения завезено 350 тонн корма для бурёнок.

– Вышли мы на сенокос первого числа, на косьбе были задействованы Сергей Сафеев, Юрий Луцких, на подборке граблями – Сергей Попов, на пресс-подборщиках трудились Александр Чащин и Сергей Сафеев. Погрузкой зарулоненного сена занимался Александр Кузнецов, на вывозке – Алексей Костылев. Всего было задействовано восемь единиц техники, – рассказывает главный инженер, бригадир тракторно-полеводческой бригады Ренат Гильманов.

Только полеводы приступили к покосу, как начались дожди.

– Уже боялись, что всё затянется. Выбирали моменты, техника всегда стояла наготове. В сенокос нельзя упустить ни часу, справились быстро, да и качество кормов нынче не может не радовать – разнотравье зелёное, сухое.

Свежее сено скирдуют, хранится оно на складе за животноводческой фермой.

– Технику и агрегаты сейчас чистим, осматриваем, устраняем мелкие поломки, готовимся к заготовке сенажа. Думаю, бурёнкам голодать не придётся, запасём кормов вдоволь, – замечает механизатор Юрий Луцких, очищая оборудование.

За погрузкой затюкованного сена мы застали механизатора Александра Кузнецова, в полеводстве он знает толк, в профессии не один десяток лет. Трудится на тракторе с погрузчиком.

– После того, как сено затюкуют, начинается моя работа, я собираю его на КУНе и гружу в телеги. Погода пока благоволит. Нынче травы хорошие, сочные, по сравнению с прошлым засушливым годом – сказка.

Механизаторам ООО «Новиково»предстоит заготовить 2 500 тонн сенажа.
Задача у сельхозтоваропроизводителей одна – прокормить поголовье скота на своих фермах, поэтому аграрии трудятся не покладая рук.

ОБЩЕСТВО

Уважаемые жители Исетского района!

Если у вас есть технические средства реабилитации, которые вам больше не нужны, комплексный центр социального обслуживания «Забота» примет их в дар и передаст нуждающимся людям.

Справки можно получить по телефону: 8 (34537) 2-32-52, или по адресу: с.Исетское, ул.Кирова, д.31, каб.210.

Запись в первый класс

ГОСУСЛУГИ

На портале госуслуг продолжается приём заявлений в первый класс.

Услуга доступна при наличии подтверждённой учётной записи портала gosuslugi.ru. При заполнении заявления пользователям необходимо указать паспортные данные родителя, данные из свидетельства о рождении ребёнка, сведения о регистрации родителя и ребёнка, школу, куда планируется зачисление ребёнка.

Подача заявлений в электронной форме позволяет оперативно отслеживать статусы направленных заявлений в личном кабинете на портале услуг.

Быть братству

ДВИЖЕНИЕ

В большом зале райдминистрации прошло собрание ветеранов боевых действий района.

На повестке стоял вопрос о возобновлении работы районного отделения Всероссийской общественной организации ветеранов «Боевое братство» и выбора его руководителя.

Ситуацию обсудили руководитель областного отделения ВООВ «Боевое братство» Валентин Глушко, председатель исполнительного комитета «Боевое братство» Иван Беспоместных, глава района Николай Теньковский, присутствующие ветераны. Валентин Дмитриевич познакомил земляков с историей создания ВООВ «Боевого братства», его целями и задачами, со структурой отделения, уставом, отметив, что первоочередной целью остаётся патриотическое воспитание.

Полвека с «районкой»

«ЗАРЕ» – 91

Екатерина НОХРИНА

Районная газета всегда была зеркалом народной жизни. Почти полвека нога в ногу с “Зарёй” шагает Екатерина Окуловская – человек огромной мудрости и профессионализма. Мало кто в районе не знает её – бессменного заместителя главврача Исетской районной больницы, народного корреспондента, чьи материалы не сходили со страниц “районки” десятилетия.

Трудовой путь, как и путь селькора начался в семьдесят первом году прошлого столетия, когда молодой медик Катя Баева по распределению попала в Приисетье.

– Осталась одна за терапевта, невролога, психиатра, была преподавателем на курсах медсестёр при больнице, работала с восьми до восьми. Напротив поликлиники в старом Исетске располагалась редакция, руководил ею Николай Шорохов, и как-то постепенно познакомилась с сотрудниками.

По роду деятельности Екатерине Александровнее пришлось подружится с пером. Профилактика – прежде всего! Помнит она и первую публикацию – о гельминтах.

– Пришла я в редакцию с заметкой, посмотрели, сказали, что всё хорошо и приняли в печать. Потом написала небольшую заметку про хирурга Ивана Васильевича, просто слышала, с какой теплотой люди о нём говорят.

Несколько лет Екатерина Александровна была редактором стенгазеты “Здоровье” при больнице, частенько материалы, которые там размещали, перекочёвывали на страницы “Зари”.Кстати,медику-селькору очень помогал разборчивый и красивый почерк, а писать тогда приходилось много.

– За публикации получала гонорар – рубль, два, однажды за заметку даже три дали, а оклад был сто рублей. Газета “Заря” нам очень помогала, в преддверии Дня медика публиковались зарисовки о достойных представителях этой профессии.

В бытность редактора Валерия Сорокина в редакции была создана школа рабселькоров. Съезжались со всего района.

– Нравилось, как объяснял ответсек Антон Мамонтов, много полезного для себя я от него переняла. Занятия проводили редактор, сотрудники. Потом появилась Нина Терентьева, с ней можно было переговорить по любому вопросу, это человек, после встречи с которым хочется встретиться ещё и ещё. Материалы приносила ей в отдел писем и общественную приёмную.

Часто публиковались материалы по профилактике различных заболеваний.

– Или видим, что пробел какой-то есть, люди что-то не знают. Была как-то вспышка сифилиса, провели разъяснительную работу на страницах “районки”.

В 1973 году Екатерина Александровна вышла замуж, и под материалами в газете стала выходить фамилия Окуловская. Был и псевдоним – Александрова, наградила им селькора Нина Терентьева. Попасть на страницы “Зари” было почётно, так, например, селькор написала заметку про водителя ЦРБ Александра Бердышева.

– Правда, начала с того, что застряли мы в сугробе. Нужно было ехать в Рафайлово по работе, выехали, он предложил сократить путь через школу-интернат, а там дорога оказалась не чищенной, мы забурились в сугроб, долго там сидели, пока нас кто-то не вытащил. Ну, думаю, сейчас обидится, что про сугроб рассказала, а он с улыбкой! Работник-то добросовестный, ответственный, безотказный, машину в порядке держит. О таких людях грех не написать!

Газета для Екатерины Александровны – верная подруга.

– Узнаёшь районные новости, о событиях, придёт к тебе человек, а ты его уже заочно знаешь – в газетке про него прочитала. Например, работал стоматолог у нас, а сын у неё оказывается сильный спортсмен, опять же через газету узнаёшь. Для хозяек “Заря” помощница, какие

Фото автора

там рецепты печатались! Я до сих пор по рецепту Тамары Муромцевой сладкие помидоры делаю, икру кабачковую. Это сейчас в интернете всё найти можно, а мы вырезки собирали с рецептами, вклеивали их в тетрадь. Человек, когда читает газету, например, о болезни какой, он всё равно для себя вывод сделает.

Екатерина Александровна с огромным уважением относится к человеку труда, зарисовки о которых выходят в “Заре” регулярно.

– Нравится читать о простых людях, о тех, кто ежедневным трудом поднимает сельское хозяйство, работая на износ. Это наши герои! “Заря” и пишет о таких людях, о лесничих, комбайнёрах, работягах, интересно читать, узнавать о их детях, родителях, из какой семьи. Ещё благодарю “районку” за телепрограмму, стали печатать пятый канал, а я его смотрю.

К слову, наград у Екатерины Александровны более чем достаточно, среди них – грамота главы района “За пропаганду медицинских знаний на страницах районной газеты “Заря”.

На холстах – необъятное

8 июля состоялось открытие персональной выставки картин «Мир космоса глазами художника» талантливого живописца Василия Сухова

ТВОРЧЕСТВО

Лика ПАТРАКОВА

В районном краеведческом музее представлены работы мастера, написанные относительно недавно и на необычную для зрителей, знакомых с его искусством, тему – космос.

Такой далёкий и бесконечно притягательный. Он манил и манит взгляды и мысли человека всех времён и народов. Ведь там столько тайн, необъяснимых и удивительных открытий и возможностей.

Заведующая музеем Галина Коленова призналась, что творчество художника для многих открылось с другой стороны. Привычные пейзажи сменили мистические, фантастические приключения, граничащие с чем-то высоким, духовным, религиозным. У каждой картины хочется остановиться, всмотреться в детали, поразмыслить.

– Мы рады, что в нашем районе проживает такой талантливый художник. Как же здорово, что у жителей есть возможность прикоснуться к прекрасному при помощи картин, пообщаться с мастером. Спасибо за ваш труд, старание, понимание, доброту. Творческих вам успехов, – пожелала председатель районного совета ветеранов Галина Ламбина.

Фото автора

Василий Михайлович родился 5 февраля 1946 года в деревне Новой Нижегородской области. Интерес к искусству проявился с раннего детства. Первая его работа – портрет бабушки. Он его нарисовал в три года.

Василий Сухов окончил Московский университет искусств, художественно-графический факультет Омского педагогического института.

Приехав в Приисетье, был поражён красотой нашего края. Не раз на картинах он показывал необъятные леса и поля, реки и равнины, а также деревеньки и дома, где можно наблюдать быт людей. С особой любовью и трепетом выполнены работы, посвящённые малой родине художника.

Мужчина неоднократно участвовал в районных и областных выставках, в своей мастерской не только трудится над очередным шедевром, но и обучает школьников искусству.

– Приятно, что у нас столько много ценителей изобразительного искусства. Свои новые работы я хотел показать именно вам. Тема космоса интересовала меня с детства. Картину «Создатели. Бурхад, Тумесаут, Селбет» я рисовал без эскизов, набросков, сделал быстро, перед выставкой доработал детали, передний и дальний план, сочетание цветов. Также вы можете увидеть космический корабль «Глория», тут изображён гравитационный удар по планете Земля 12000 лет назад, гибель Гипербореи, гибриды и гуманоиды, город Мар планеты Дисару, распятие, другая жизнь, параллельный мир, река Стикс, гости с планеты Пикран и многое другое, – рассказал мастер.

Дочь Василия Михайловича Василиса, с восторгом отзываясь о работах своего отца, поблагодарила организаторов за возможность показать картины большему количеству зрителей.

– Наш папа – фантаст. Он увлекается космосом и смог его выразить на холстах. С первого взгляда может быть не совсем понятно, что изображено, но если взглянуть в эти лица, их действия, можно глубже проникнуться этой темой. Здорово, когда можно на бумаге рассказать своё видение этих фантастических явлений и заинтересовать ценителей, – сказала женщина.

Внучка Россияна призналась, что гордится талантливым дедушкой. Он может выразить свои эмоции на холсте и это будет шедевр.

Поздравила с открытием выставки мастера и руководитель творческого объединения «Родник» Нина Терентьева. Она отметила, что сегодня действительно праздник, ведь встреча с таким замечательным человеком долгожданна и радостна. А сегодня особенная, ведь на холстах изображены не привычные берёзки, эти картины нужно философски долго созерцать.

Всё же новые пейзажи художника нельзя не заметить, много внимания уделяется деревни Битюки. Умение увидеть, показать – это дар и мастерство.

«Мне домой хотелось»

НАШИ ЮБИЛЯРЫ

Екатерина БАЙБУЛАТОВА

В минувший вторник 90-летний юбилей отметила Анна Михайловна Попова из райцентра, человек удивительной судьбы, непоколебимой стойкости и жизнелюбия.

С малых лет досталась ей горькая сиротская доля, на хрупкие девчоночьи плечи легла тяжёлая работа в тылу в годы Великой Отечественной войны. Выстояла, не сломалась.

– Родом-то я из Верхнебешкиля, нас четверо ребятишек было в семье, отца забрали на фронт, и мама пожила недолго, оставив нас сиротами.

Ребятишек не бросил в беде родной брат матери, приютил племянников у себя, не дал в интернат увезти.

– Мы выросли в сиротстве, как сорная трава, никому особо не нужные. Училась я до пятого класса, отличницей и хорошисткой была, всё на сцене выступать любила, в самодеятельности участвовала. Вырежут мне из газеты стихотворения про войну, я читала.

Помнит Анна Михайловна зиму студёную, когда ноги в дырявых валенках пристыли намертво к дороге.

– Брат стал с меня сдергивать, а я реву. Эти валенки у нас на всех четверых были, так больше не пришлось в школу пойти, не в чем...

Старший брат, чтоб хоть както протопить избу, ходил в лес за сухоломом, берёзовые дрова были дня них непозволительной роскошью.

Когда Аня подросла, вызвали её в контору, председатель сказал идти дояркой работать.

– А какая из меня доярка? Двенадцать коров надо вручную подоить, а я щупленькая, в чём душа только держится. Председатель мне пообещал, что другие помогут.

В 17 лет Анну отправили поваром в «даль» – так назывались самые дальние покосы. На тех лугах скоту корма заготовляли, косили, метали, там и кухня была оборудована.

– Мужики-то из дому много продуктов возили – молоко, творог, а я от колхоза горячие обеды готовила, чай кипятила, мужики молодые да здоровые, на аппетит не жаловались. Но до того мне домой хотелось, каждый раз когда продукты на лошади привозили, мечтала уехать с этой «дали», даже литовкой хотела руку порезать, чтоб отправили домой...

На пенсию Анна Михайловна ушла с почты, где трудилась техничкой.

Фото автора

В юбилейный день рождения ветерана поздравили представители отдела социальной защиты, вручив поздравительное письмо от президента РФ Владимира Путина, цветы и подарок от райадминистрации.

Для тех, кому 50+

НАЦПРОЕКТ

Служба занятости традиционно уделяет особое внимание гражданам старшего поколения, в том числе предпенсионного возраста.

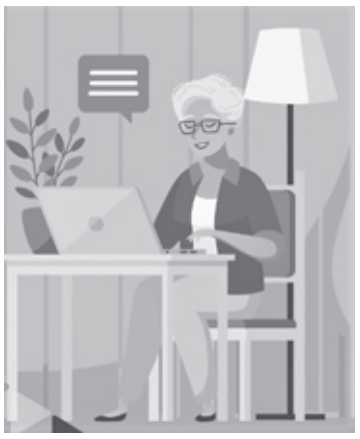

Предпенсионный возраст наступает за 5 лет до того, как гражданин получает право на страховую пенсию по старости. Люди предпенсионного возраста – это особая категория граждан, которая имеет ряд привилегий на законодательном уровне.

Если такой гражданин имеет официальный статус безработного, то государство гарантирует ему повышенный размер пособия и увеличенный период выплат.

Чтобы минимизировать проблему с трудоустройством людей «серебряного» возраста, государство разработало ряд программ, направленных на обучение и повышение профессиональной квалификации предпенсионеров.

Так, в рамках федерального проекта «Содействие занятости» национального проекта «Демография» реализуются мероприятия по профессиональному обучению отдельных категорий граждан, в число которых входят граждане 50 лет и старше, а также граждане предпенсионного возраста.

Проект помогает гражданам, относящимся к данным категориям, идти в ногу со временем – приобретать новые знания и навыки, необходимые на современном рынке труда.

С начала года одобрено уже более 190 заявок на обучение, поступивших от представителей старшего поколения. Наиболее популярные программы на данный момент: «Специалист по работе на маркетплейсах», «1С программист», «Безопасность технологических процессов и производств, охрана труда и окружающей среды».

Подать заявку на обучение и ознакомиться с перечнем образовательных программ можно на портале «Работа России».

Святые даты православного календаря

12 июля прошёл престольный праздник в храме апостолов Петра и Павла в Битюках

ВЕРУЮ

Лика ПАТРАКОВА

В день памяти первоверховных апостолов была совершена праздничная Божественная литургия, водосвятный молебен, прихожане крестным ходом прошли по деревне. Позже с благословления отца Евгения начались трапеза и праздничный концерт.

Фото автора

Глава района Николай Теньковский поздравил собравшихся с праздником, пожелал доброго здоровья, тепла, мира.

– С Божьей помощью мы справимся с любой бедой, – добавил Николай Владимирович.

Здание, построенное купцом Иваном Битюковым в 1761-1762 годах во имя святых апостолов Петра и Павла, имело статус самого древнего деревянного храма за Уралом. В этом году отмечается 260 лет с момента возведения церкви. К сожалению, со временем здание пришло в негодность. На восстановление уникального памятника деревянного зодчества средства собирали всем миром. В основном это были пожертвования прихожан и помощь неравнодушных граждан.

Большой вклад в строительство внёс Алексей Климовец. Мужчина рассказывает, что фундамент у храма родной, ему 260 лет, сделан из кирпича и оба креста сохранены с тех времён. А вот остальное выполнено из современных материалов. Есть части бруса, детали той старой церкви, которые мужчина пытается сохранить, ведь они намолены, в них дух наших предков.

Много людей принимало участие в восстановлении, каждый хотел помочь в благом деле.

– Я приехал сюда жить, не в гости, мой дом – деревня, в том числе храм. Как же его не отремонтировать? Конечно, работы ещё много, хотим построить воскресную школу. Домик уже есть, неделю назад окна вставили, пол тёплый надо сделать, потихоньку всё получится. Когда слышу звон колоколов, так на душе радостно становится, – объясняет Алексей Климовец.

Благодаря помощи Георгия Тимофеева в храме Петра и Павла появились крылечко, иконостас, отопление и освещение.

– Считаю, что каждый должен внести свою лепту в восстановление храма. Я построил церкви в селе Солобоево, Коммунар, Бобылево. В Минино помог закончить ремонт. Сам я коммунаровский, а строительством с детства увлекаюсь. Ещё мальчишками под руководством директора школы построили двухэтажное кирпичное здание школы. Сами кирпич изготавливали, обжигали, конечно, вместе с взрослыми. Это помогло в 1956 году получить аттестат зрелости. Потом окончил институт, получил диплом по специальности инженер-гидротехник. Занимался обустройством нефтяных и газовых месторождений. Позже создал свою фирму по строительству жилых домов в монолитном исполнении, – рассказывает мужчина.

Каждый человек приходит в храм в своё время. Георгия Ивановича привёл случай, а может на то была воля Божья. Шёл 1994 год, мужчина, желая набрать крещенской воды, оказывается в церкви, в которой идёт ремонт. Увидев священника, укладывающего лаги под будущий пол, он решил помочь. Через несколько дней привёз доски и бригаду плотников. Восстановление колокольни тоже его заслуга. По просьбе отца Тихона было возведено духовное училище.

Захотелось мужчине и на малой родине что-то сделать, быть полезным. Так и началось его призвание – обустройство церквей в поселениях района. В Шатровском тоже оказывал помощь в строительстве храма.

– В Исетском хотел построить, но там свои сложности. С местом, например, церковь всегда была доминантом и располагалась в центре села. Пока только жилой дом для священника есть, может, и большой красивый храм будет, – надеется Георгий Иванович.

«В следующем году придём снова»

КАНИКУЛЫ

Лика ПАТРАКОВА

В современное путешествие отправились отдыхающие на второй смене школьного лагеря ребята из Шорохово. Благодаря хештегу #Тюменская область72 фотографии и заметки их весёлой и насыщенной жизни увидит множество пользователей сети Интернет.

Всего вторую смену посещают шестьдесят ребят, разделённых на три отряда.

– Старший – это помощники вожатых, их 12 человек. Школьники помогают организовывать мероприятия, занимаются с малышами. Первый отряд – дошкольники и первоклассники, и средняя группа – самая многочисленная, второй – пятый классы. Помимо истории нашего края, ещё одна направленность смены – природоохранная. Занимаемся благоустройством клумб, проводим эко-акции, – рассказывает начальник смены Любовь Костылева.

Стопроцентная посещаемость означает, что ребятам нравится в лагере, самые активные зарабатывают «хештеги» и на закрытии смены получат подарки, также их ждёт большая развлекательная программа и квест по поиску клада.

Стараются разнообразить детский досуг и вожатые. У них разработаны мероприятия на каждый день.

Праздновали в шороховском лагере День Нептуна, проводили водные эстафеты, посещали районный краеведческий музей, «Весёлую ферму» в Солобоево, фестиваль «Разнотравье», пожарную часть, местный Дом культуры и библиотеку. Организовывали конкурс на необычную причёску, фотосессии.

Дети проводят лето весело и с пользой, смотрят мультфильмы и развивающие программы, читают книги, особенно местных писателей, занимаются спортом, участвуют в мастер-классах, совершают путешествие по школьной эко-тропе, изучают травы, деревья и кустарники.

Отряд «Патриоты» – самые юные воспитанники. Лайло Махкамова перешла во второй класс, девочке нравится после активных занятий отдохнуть. Она признаётся, что непривычно спать в школе, где обычно получают знания, но интересно. Николь Иванова, одноклассница Лайло, любит играть в бадминтон, рисовать, лепить, разукрашивать. Алёна Рухлова – будущая первоклассница, она познакомилась со зданием школы и с нетерпением ждёт начала занятий. Лейла Нигматуллина часто в лагере танцует и поёт, а Настя Басманова рассказывает, что всем отрядом ездили на «Весёлую ферму», видели там страусов, кроликов и других животных. Рома Конюков говорит, что воспитатели добрые и если ругают, то только за дело, они проводят игры и викторины. Также ребята признаются, что в столовой вкусная еда, им больше всего нравится картофельное пюре с котлетой и каша.

Захар Щёчкин и Родион Ракитин из отряда «Смайлики» друзья. Мальчишкам нравится в лагере тихий час, общение, поездки, подвижные игры на свежем воздухе и турники.

Фото автора

Дарья Кряжева перешла в десятый класс. Девушке интересно часть лета провести с малышами, помогать вожатым, организовывать детский досуг.

– Мне нравится заботиться о детях, но это большая ответственность, связать свою жизнь я хочу с другой деятельностью, – объясняет Дарья. – На смене интересно, мы с ребятами разучиваем танцы. Если будет возможность в следующем году ещё попробовать себя в роли вожатой, я с удовольствием соглашусь.

ОФИЦИАЛЬНО

ДУМА ИСЕТСКОГО МУНИЦИПАЛЬНОГО РАЙОНА

РЕШЕНИЕ

8 июля 2022 г. № 134

О внесении изменений в решение от 25.01.2022 № 106

В соответствии с Федеральными законами: от 06.10.2003 № 131-ФЗ «Об общих принципах организации местного самоуправления в Российской Федерации»; от 20.07.2020 № 216-ФЗ «О внесении изменений в Бюджетный кодекс Российской Федерации»; от 20.07.2020 № 236-ФЗ «О внесении изменений в Федеральный закон «Об общих принципах организации местного самоуправления в Российской Федерации», Уставом Исетского муниципального района

ДУМА РЕШИЛА:

1. Внести в решение от 25.01.2022 № 106 «Об утверждении Порядка выдвижения, внесения, обсуждения, рассмотрения инициативных проектов, а также проведения их конкурсного отбора в Исетском муниципальном районе» следующие изменений:

– в Приложении № 1 к настоящему решению раздел 10 изложить в следующей редакции:

«Раздел 10. Переходные положения

Учесть, что при рассмотрении инициативных проектов, подлежащих реализации в 2022 и 2023 годах, применяются следующие переходные положения:

4.1. Инициативные проекты, подлежащие реализации на территории сельского поселения в 2022 году, вносятся инициаторами проектов в администрацию сельского поселения в срок до 1 февраля 2022 года.

Инициативные проекты, внесённые в администрацию сельского поселения, в отношении которых принято решение о допуске к конкурсному отбору, не позднее десяти календарных дней после дня окончания срока, указанного в настоящем пункте, направляются в администрацию муниципального района для организации проведения конкурсного отбора инициативных проектов в порядке, установленном Думой Исетского муниципального района.

4.2. Инициативные проекты, подлежащие реализации на территории муниципального района в 2022 году, вносятся инициаторами проектов соответственно в администрацию муниципального района в срок до 15 февраля 2022 года.

4.3. Администрация муниципального района организует в срок до 1 апреля 2022 года проведение конкурсного отбора инициативных проектов, подлежащих реализации в 2022 году, в отношении которых принято решение о допуске к конкурсному отбору, и информирует об этом инициаторов проекта.

4.4. Инициативные проекты, подлежащие реализации на территории сельского поселения в 2023 году, вносятся инициаторами проектов в администрацию сельского поселения в срок до 1 июля 2022 года.

Инициативные проекты, внесённые в администрацию сельского поселения, в отношении которых принято решение о допуске к конкурсному отбору, не позднее пяти календарных дней после дня окончания срока, указанного в настоящем пункте, направляются в администрацию муниципального района для организации проведения конкурсного отбора инициативных проектов в порядке, установленном настоящим положением.

4.5. Инициативные проекты, подлежащие реализации на территории муниципального района в 2023 году, вносятся инициаторами проектов соответственно в администрацию муниципального района в срок до 11 июля 2022 года.».

2. Настоящее решение опубликовать в районной газете «Заря» и разместить на официальном сайте Исетского муниципального района.

Глава Исетского района Н.В.Теньковский

СЛУЖУ РОССИИ!

Военный комиссариат города Ялуторовск, Исетского и Ялуторовского районов проводит отбор граждан, пребывающих в запасе, для заключения контракта (договора) о пребывании в мобилизационном людском резерве БАРС (боевой армейский резерв специальный).

Контракт о пребывании в резерве может быть заключён с гражданином Российской Федерации, ранее проходившим военную службу.

Требования к кандидатам:

– по возрасту: солдаты – до 42 лет, младшие офицеры – до 52 лет, старшие офицеры – до 57 лет;

– по здоровью: быть годным к военной службе (категория Л) или годным к военной службе с незначительными ограничениями (категория Б).

Денежное довольствие:

– за 3 суток пребывания на тренировочных занятиях: офицер – до 10 тыс. руб., сержанты, солдаты – до 5 тыс. руб.;

– за 30 суток пребывания на военных сборах: офицер – от 30 до 75 тыс. руб., сержанты, солдаты – от 10 до 25 тыс. руб.

За подробной информацией обращаться в военный комиссариат с понедельника по пятницу с 8:00 до 17:00 часов.

Что положено контрактникам тюменских спецподразделений: инженерного батальона «Тобол», артиллерийского дивизиона «Сибирь» и подразделения снайперов «Тайга»?

ДЕНЕЖНОЕ ДОВОЛЬСТВИЕ СВЫШЕ 200 ТЫС. РУБЛЕЙ
с учётом дополнительных выплат и надбавок

+ 8 тыс. рублей за каждый день в наступлении

+ от 50 до 300 тыс. рублей за уничтоженную технику противника

+ 100 тыс. рублей единовременное пособие при подписании контракта для жителей Тюменской области

СОЦИАЛЬНЫЕ ГАРАНТИИ

- льготная выслуга (день за три);
- удостоверение участника боевых действий (+32% к пенсии, компенсация ЖКУ, отпуск в любое удобное время, внеконкурсное поступление в ВУЗы и т.д.);
- льготные квоты для поступления в вузы Минобороны России для детей участников СВО

тел.: +7 (3452) 79-19-05

Понедельник, 18 июля

ПЕРВЫЙ

05:00, 09:20 «Доброе утро» 0+
09:00, 12:00, 15:00, 18:00, 03:00 Новости
09:50 «Жить здорово!» 16+
10:35, 12:15, 15:15, 18:20, 00:50,
03:05 «Информационный канал» 16+
21:00 Время
21:45 Т/с «Спросите медсестру» 16+
22:45 «Большая игра» 16+
23:45 Д/с «Соломон Волков. Диалоги с Евгением Евтушенко» 12+

РОССИЯ 1

05:00, 09:30 «Утро России»
09:00, 14:30, 21:05 Вести. Местное время
09:55 «О самом главном» Ток-шоу 12+
11:00, 14:00, 17:00, 20:00 Вести
11:30, 17:30 «60 минут» Ток-шоу 12+
14:55 «Кто против?» Ток-шоу 12+
21:20 «Вечер с Владимиром Соловьёвым» 12+
23:55 XXXI Международный фестиваль «Славянский базар в Витебске»
01:40 Т/с «Письма на стекле. Судьба» 12+
03:20 Т/с «Женщины на грани» 16+

НТВ

04:55 Т/с «Улицы разбитых фонарей» 16+
06:30 «Утро. Самое лучшее» 16+
08:00, 10:00, 13:00, 16:00, 19:00,
23:40 Сегодня
08:25, 10:35 Т/с «Морские дьяволы» 16+
13:30 «Чрезвычайное происшествие» 16+
14:00 Т/с «Береговая охрана» 16+
16:50 «За гранью» 16+
17:55 «ДНК» 16+
19:50 Т/с «Пенсильвания» 16+
21:45 Т/с «Под напряжением» 16+
00:00 Т/с «Пёс» 16+
01:55 Т/с «Дикий» 16+

ТЮМЕНСКОЕ ВРЕМЯ

05:00, 06:30 «Всё включено. День» 16+
06:00, 07:30, 09:00, 10:30, 16:00 «Большая область» 16+
08:00, 11:00, 19:30, 22:15 «Вечерний хэштег» 16+
09:30 «Интервью» 16+
09:45, 13:15 Т/с «Последний янычар» 12+
12:00, 14:00, 14:45, 17:00, 17:45, 19:00, 20:30, 21:45, 23:15, 01:30, 03:00, 04:30 ТСН 16+
12:15, 15:00, 18:00 «Мамы в деле» 16+
14:15, 17:15 Т/с «Вечный отпуск» 16+
16:30 «День здоровья» 16+
21:00, 23:45 Т/с «Свои 2» 16+
00:30, 03:30 Т/с «Свидетели» 16+
02:00 «День за днём» 16+
02:15 «Новости Ишима» 16+
02:30 «Новости Казанки» 16+

РОССИЯ К

06:30 Х/ф «Суета сует»
08:00 Д/с «Забытое ремесло. Мельник»
08:15 «Легенды мирового кино»
08:45 Х/ф «Гостиная, спальня, ванная»
10:00, 15:00, 19:30, 23:15 Новости культуры
10:15, 02:30 «Красуйся, град Петров! Зодчий Андрей Воронихин. Казанский собор»
10:45 «Academia. Человек на пересечении созданных им реалий»
11:30 Павел Любимцев. Линия жизни
12:25 Моя любовь – Россия! «Пронзительная мелодия для курая»
12:55, 21:30 Х/ф «И это всё о нём»
14:10, 23:35 Д/ф «Разочарованный Аракчеев»
15:05, 22:45 Мост над бездной. Джотто «Поцелуй Иуды»
15:35, 00:20 Мастер-класс. Давид Герингас
16:30 Спектакль «Дядя Ваня»
19:15 Д/с «Забытое ремесло. Шорник»
19:45 Д/ф «Сергий Радонежский. Путь подвижника»
20:15 «Спокойной ночи, малыши!»
20:35 Евгений Евтушенко. Линия жизни
01:15 Д/ф «Врубель»
01:45 Д/ф «Молнии рождаются на земле. Телевизионная система «Орбита»

5 КАНАЛ

05:00, 09:00, 13:00, 17:30 «Известия» 16+
05:25, 06:30 Х/ф «Фронт в тылу врага» 12+
08:00, 08:55, 09:30, 10:15, 11:05,
12:00 Т/с «Чужой район» 16+
13:30, 14:25, 15:25, 16:30, 18:00,
18:55 Т/с «Морские дьяволы 5» 16+
19:55, 20:40, 21:30, 22:15, 00:30, 01:20, 02:05,
02:40 Т/с «След» 16+
23:10 Т/с «Свои-3» 16+
00:00 «Известия. Итоговый выпуск» 16+
03:20, 03:50, 04:20 Т/с «Детективы» 16+

Вторник, 19 июля

ПЕРВЫЙ

05:00, 09:20 «Доброе утро» 0+
09:00, 12:00, 15:00, 18:00, 03:00 Новости
09:50 «Жить здорово!» 16+
10:35, 12:15, 15:15, 18:20, 00:45,
03:05 «Информационный канал» 16+
21:00 Время
21:45 Т/с «Спросите медсестру» 16+
22:45 «Большая игра» 16+
23:45 Д/с «Соломон Волков. Диалоги с Евгением Евтушенко» 12+

РОССИЯ 1

05:00, 09:30 «Утро России»
09:00, 14:30, 21:05 Вести. Местное время
09:55 «О самом главном» Ток-шоу 12+
11:00, 14:00, 17:00, 20:00 Вести
11:30, 17:30 «60 минут» Ток-шоу 12+
14:55 «Кто против?» Ток-шоу 12+
21:20 «Вечер с Владимиром Соловьёвым» 12+
23:55 Торжественная церемония закрытия XXXI Международного фестиваля «Славянский базар в Витебске»
01:10 Т/с «Письма на стекле. Судьба» 12+
02:55 Т/с «Женщины на грани» 16+

НТВ

04:55 Т/с «Улицы разбитых фонарей» 16+
06:30 «Утро. Самое лучшее» 16+
08:00, 10:00, 13:00, 16:00, 19:00,
23:40 Сегодня
08:25, 10:35 Т/с «Морские дьяволы» 16+
13:30 «Чрезвычайное происшествие» 16+
14:00 Т/с «Береговая охрана» 16+
16:50 «За гранью» 16+
17:55 «ДНК» 16+
19:50 Т/с «Пенсильвания» 16+
21:45 Т/с «Под напряжением» 16+
00:00 Т/с «Пёс» 16+
01:55 Т/с «Дикий» 16+

ТЮМЕНСКОЕ ВРЕМЯ

05:00, 08:00 «Мамы в деле» 16+
06:00, 07:30, 09:00, 10:30, 12:00, 14:00, 14:45, 17:00, 17:45, 19:00, 20:30, 21:45, 23:15, 01:30, 03:00, 04:30 ТСН 16+
06:30, 11:00, 16:00, 19:30, 22:15 «Вечерний хэштег» 16+
09:30 «Интервью» 16+
09:45, 13:15 Т/с «Последний янычар» 12+
12:15, 15:00, 18:00 «Всё включено. День» 16+
14:15, 17:15 Т/с «Вечный отпуск» 16+
21:00, 23:45 Т/с «Свои-2» 16+
00:30, 03:30 Т/с «Свидетели» 16+
02:00 «День за днём» 16+
02:15 «Новости Ишима» 16+
02:30 «Новости. Упорово» 16+

РОССИЯ К

06:30 «Пешком...». Москва речная
07:00 Д/с «Другие Романовы. Кукса – владетель мира»
07:30, 01:05 Д/ф «Лунные скитальцы»
08:15 «Легенды мирового кино»
08:45 Х/ф «Удивительные приключения»
09:50 Цвет времени. Марк Шагал
10:00, 15:00, 19:30, 23:15 Новости культуры
10:15 «Красуйся, град Петров! Зодчий Александр Кокоринов. Академия художеств»
10:45 «Academia.Человек на пересечении созданных им реалий»
11:30, 20:30 «Абсолютный слух»
12:15 Моя любовь – Россия! «Русская народная игрушка»
12:50, 21:30 Х/ф «И это всё о нём»
14:05 Д/с «Забытое ремесло. Лапотник»
14:20, 23:35 Д/ф «Бенкендорф. О бедном жандарме замолвите слово...»
15:05, 22:45 Мост над бездной. Иероним Босх «Корабль дураков»
15:35, 00:15 Мастер-класс. И-Пинь Янг
16:30 Спектакль «Безумный день, или Женитьба Фигаро»
19:20 Цвет времени. Василий Поленов «Московский дворик»
19:45 «Библейский сюжет»
20:15 «Спокойной ночи, малыши!»
21:15 Д/с «Первые в мире. Аэрофотоаппарат Срезневского»
01:45 Цвет времени. Марк Шагал

5 КАНАЛ

05:00, 09:00, 13:00, 17:30 «Известия» 16+
05:25 Х/ф «Двенадцать стульев» 6+
08:05, 08:55, 09:30, 10:20, 11:15,
12:05 Т/с «Чужой район» 16+
13:30, 14:25, 15:25, 16:30, 18:00,
19:00 Т/с «Морские дьяволы – 5» 16+
20:00, 20:45, 21:30, 22:20, 00:30, 01:20,
02:05, 02:40 Т/с «След» 16+
23:10 Т/с «Свои-3» 16+
00:00 «Известия. Итоговый выпуск» 16+

Среда, 20 июля

ПЕРВЫЙ

05:00, 09:20 «Доброе утро» 0+
09:00, 12:00, 15:00, 18:00, 03:00 Новости
09:50 «Жить здорово!» 16+
10:35, 12:15, 15:15, 18:20, 00:45,
03:05 «Информационный канал» 16+
21:00 Время
21:45 Т/с «Спросите медсестру» 16+
22:45 «Большая игра» 16+
23:45 Д/с «Соломон Волков. Диалоги с Евгением Евтушенко» 12+

РОССИЯ 1

05:00, 09:30 «Утро России»
09:00, 14:30, 21:05 Вести. Местное время
09:55 «О самом главном» Ток-шоу 12+
11:00, 14:00, 17:00, 20:00 Вести
11:30, 17:30 «60 минут» Ток-шоу 12+
14:55 «Кто против?» Ток-шоу 12+
21:20 «Вечер с Владимиром Соловьёвым» 12+
23:55 Д/ф «Иван Зубков. Спаситель Ленинграда» 12+
00:55 Т/с «Письма на стекле. Судьба» 12+
02:40 Т/с «Женщины на грани» 16+

НТВ

04:55 Т/с «Улицы разбитых фонарей» 16+
06:30 «Утро. Самое лучшее» 16+
08:00, 10:00, 13:00, 16:00, 19:00,
23:40 Сегодня
08:25, 10:35 Т/с «Морские дьяволы» 16+
13:30 «Чрезвычайное происшествие» 16+
14:00 Т/с «Береговая охрана» 16+
16:50 «За гранью» 16+
17:55 «ДНК» 16+
19:50 Т/с «Пенсильвания» 16+
21:45 Т/с «Под напряжением» 16+
00:00 Т/с «Пёс» 16+
01:55 Т/с «Дикий» 16+

ТЮМЕНСКОЕ ВРЕМЯ

05:00, 08:00, 12:15, 15:00, 18:00 «Всё включено. День» 16+
06:00, 07:30, 09:00, 10:30, 12:00, 14:00, 17:00, 17:45, 19:00, 20:30, 21:45, 23:15, 01:30, 03:00, 04:30 ТСН 16+
06:30, 11:00, 16:00, 19:30, 22:15 «Вечерний хэштег» 16+
09:30 «Большая область» 16+
09:45, 13:15 Т/с «Последний янычар» 12+
14:15, 17:15 Т/с «Вечный отпуск» 16+
14:45 «Прорвёмся» 16+
21:00, 23:45 Т/с «Свои-2» 16+
00:30, 03:30 Т/с «Свидетели» 16+
02:00 «День за днём» 16+
02:15 «Новости Ишима» 16+
02:30 «Новости. Омутинское» 16+
02:45 «Новости. Викулово» 16+

РОССИЯ К

Канал начинает вещание с 10.00
10:00, 15:00, 19:30, 23:15 Новости культуры
10:15, 02:30 «Красуйся, град Петров! Зодчие Франческо Фонтана, Иоганн Готфрид Шедель, Жан-Батист Леблон. Меншиковский дворец»
10:45 «Academia. Мозг и культура»
11:30, 20:30 «Абсолютный слух»
12:15 Моя любовь – Россия! «Ростовский Кремль как вершина древнерусской культуры»
12:50, 21:30 Х/ф «И это всё о нём»
14:00 Д/с «Забытое ремесло. Кружевница»
14:20, 23:35 Д/ф «Игнатий Стеллецкий. Тайна подземных палат»
15:05, 22:45 Мост над бездной. Казимир Малевич
15:35 Мастер-класс. Михаил Дзюдзе, Фридрих Липс, Александр Цыганков
16:15 Цвет времени. Николай Ге
16:25 Спектакль «Антоний и Клеопатра»
18:50 Д/ф «Андреевский крест»
19:45 «Библейский сюжет»
20:15 «Спокойной ночи, малыши!»
21:15 Д/с «Первые в мире. Искусственное сердце Демихова»
00:15 Мастер-класс. Ильдар Абдразаков
01:15 Д/ф «Австрия. Зальцбург. Дворец Альтенау»
01:45 Д/ф «Prоневесомость»

5 КАНАЛ

05:00, 09:00, 13:00, 17:30 «Известия» 16+
05:25, 06:10 Т/с «Улицы разбитых фонарей – 4» 16+
06:55 Х/ф «Ёлки-палки» 16+
08:40, 09:30, 11:00, 12:00 Т/с «Последний бой майора Пугачева» 16+
13:30, 14:25, 15:25, 16:30 Т/с «Морские дьяволы – 5» 16+
18:00, 19:00 Т/с «Морские дьяволы. Судьбы» 16+
19:55, 20:45, 21:35, 22:20 Т/с «След» 16+

Четверг, 21 июля

ПЕРВЫЙ

05:00, 09:20 «Доброе утро» 0+
09:00, 12:00, 15:00, 18:00, 03:00 Новости
09:50 «Жить здорово!» 16+
10:35, 12:15, 15:15, 18:20, 23:45,
03:05 «Информационный канал» 16+
21:00 Время
21:45 Т/с «Спросите медсестру» 16+
22:45 «Большая игра» 16+

РОССИЯ 1

05:00, 09:30 «Утро России»
09:00, 14:30, 21:05 Вести. Местное время
09:55 «О самом главном» Ток-шоу 12+
11:00, 14:00, 17:00, 20:00 Вести
11:30, 17:30 «60 минут» Ток-шоу 12+
14:55 «Кто против?» Ток-шоу 12+
21:20 «Вечер с Владимиром Соловьёвым» 12+
23:55 Д/ф «Чёрное и белое торпедовца Стрельцова» 12+
00:55 Т/с «Письма на стекле. Судьба» 12+
02:40 Т/с «Женщины на грани» 16+

НТВ

04:55 Т/с «Улицы разбитых фонарей» 16+
06:30 «Утро. Самое лучшее» 16+
08:00, 10:00, 13:00, 16:00, 19:00,
23:40 Сегодня
08:25, 10:35 Т/с «Морские дьяволы» 16+
13:30 «Чрезвычайное происшествие» 16+
14:00 Т/с «Береговая охрана» 16+
16:50 «За гранью» 16+
17:55 «ДНК» 16+
19:50 Т/с «Пенсильвания» 16+
21:45 Т/с «Под напряжением» 16+
00:00 Т/с «Пёс» 16+
01:50 Т/с «Дикий» 16+

ТЮМЕНСКОЕ ВРЕМЯ

05:00, 15:00, 18:00 «Всё включено. День» 16+
06:00, 07:30, 14:00, 14:45, 17:00, 17:45, 19:00, 20:30, 21:45, 23:15, 01:30, 04:30 ТСН 16+
06:30, 16:00, 19:30, 22:15 «Вечерний хэштег» 16+
08:00 Профилактика на канале с 08:00 до 14:00
14:15, 17:15 Т/с «Вечный отпуск» 16+
21:00, 23:45 Т/с «Свои-2» 16+
00:30, 03:30 Т/с «Свидетели» 16+
02:00 «День за днём» 16+
02:15 «Новости Ишима» 16+
02:30 «Удачи на даче» 12+
02:45 «Новости Юрги» 16+
03:00 «Новости Голышманово» 16+

РОССИЯ К

06:30 «Пешком...». Москва деревянная
07:00 Д/с «Другие Романовы. Наследство для Екатерины»
07:30 Д/ф «Prоневесомость»
08:15 «Легенды мирового кино»
08:45 Х/ф «Пока плывут облака»
10:00, 15:00, 19:30, 23:15 Новости культуры
10:15, 02:30 «Красуйся, град Петров! Зодчий Павел Сюзор. Дом компании «Зингер»
10:45 «Academia.Мозг и культура»
11:30, 20:30 «Абсолютный слух»
12:15 Моя любовь – Россия! «Хороводы северной Ижмы»
12:50, 21:30 Х/ф «И это всё о нём»
14:00 Дороги старых мастеров. «Мстёрские голландцы»
14:10, 23:35 Д/ф «Парадокс Грибоедова»
15:05, 22:45 Мост над бездной. Ренуар-Ярошенко
15:35 Мастер-класс. Ильдар Абдразаков
16:30 Спектакль «Вечерний свет»
19:00 Д/ф «Казань. Дом Зинаиды Ушковой»
19:45 «Библейский сюжет»
20:15 «Спокойной ночи, малыши!»
21:15 Д/с «Первые в мире. Арифмометр Однера»
00:25 Мастер-класс. Михаил Дзюдзе, Фридрих Липс, Александр Цыганков
01:05 Д/ф «Узбекистан. Сплетение солнечных культур»
01:35 Голливуд Страны Советов. «Звезда Лидии Смирновой»
01:50 Д/ф «Женский космос»

5 КАНАЛ

05:00, 09:00, 13:00, 17:30 «Известия» 16+
05:25, 06:05, 06:45, 07:35 Т/с «Последний бой майора Пугачёва» 16+
08:30, 09:30, 10:05, 11:00,
12:00 Х/ф «Старое ружьё» 16+
13:30, 14:25, 15:25, 18:00, 19:00 Т/с «Морские дьяволы. Судьбы» 16+
19:55, 20:45, 21:35, 22:20, 00:30, 01:20, 02:00,
02:40 Т/с «След» 16+
23:10 Т/с «Свои-3» 16+
00:00 «Известия. Итоговый выпуск» 16+

Пятница, 22 июля

ПЕРВЫЙ

05:00, 09:20 «Доброе утро» 0+
09:00, 12:00, 15:00, 18:00 Новости
09:50 «Жить здорово!» 16+
10:35, 12:15, 15:15 «Информационный канал» 16+
18:40 «Человек и закон» 16+
19:45 «Поле чудес» 16+
21:00 Время
21:45 «Две звезды. Отцы и дети» 12+
23:25 Д/ф «Роман Мадянов. С купеческим размахом» 12+
04:15 Д/с «Россия от края до края» 12+

РОССИЯ 1

05:00, 09:30 «Утро России»
09:00, 14:30, 21:05 Вести. Местное время
09:55 «О самом главном» Ток-шоу 12+
11:00, 14:00, 17:00, 20:00 Вести
11:30, 17:30 «60 минут» Ток-шоу 12+
14:55 «Кто против?» Ток-шоу 12+
21:20 Х/ф «Стрельцов» 6+
23:20 Х/ф «Стиляги» 16+
01:55 Х/ф «Дама пик» 16+
04:05 Д/ф «Чёрное и белое торпедовца Стрельцова» 12+

НТВ

04:55 Т/с «Улицы разбитых фонарей» 16+
06:30 «Утро. Самое лучшее» 16+
08:00, 10:00, 13:00, 16:00, 19:00 Сегодня
08:25, 10:35 Т/с «Морские дьяволы» 16+
13:30 «Чрезвычайное происшествие» 16+
14:00 Т/с «Береговая охрана» 16+
16:50 «За гранью» 16+
17:55 «ДНК» 16+
19:50 Т/с «Пенсильвания» 16+
22:30 Возвращение легенды. Юбилейный концерт группы «Земляне» 12+
00:50 «Квартирный вопрос» 0+
01:40 «Их нравы» 0+
02:00 Т/с «Дикий» 16+

ТЮМЕНСКОЕ ВРЕМЯ

05:00, 08:00 «Мамы в деле» 16+
06:00, 07:30, 09:00, 10:30, 12:00, 14:00, 14:45, 17:00, 17:45, 19:00, 20:30, 21:45, 23:15, 01:30, 03:00, 04:30 ТСН 16+
06:30, 11:00, 16:00, 19:30, 22:15 «Вечерний хэштег» 16+
09:30 «Большая область» 16+
09:45, 13:15 Т/с «Последний янычар» 12+
12:15, 15:00, 18:00 «Всё включено. День» 16+
14:15, 17:15 Т/с «Вечный отпуск» 16+
21:00, 23:45 Т/с «Свои-2» 16+
00:30, 03:30 Т/с «Свидетели» 16+
02:00 «День за днём» 16+
02:15 «Новости Ишима» 16+
02:30 «Новости. Викулово» 16+
02:45 «Новости. Уват» 16+

РОССИЯ К

06:30 «Пешком...». Москва меценатская
07:00 Д/с «Другие Романовы. Преступление и покаяние»
07:30 Д/ф «Молнии рождаются на земле. Телевизионная система «Орбита»
08:15 «Легенды мирового кино»
08:45 Х/ф «Пока плывут облака»
10:00, 15:00, 19:30, 23:15 Новости культуры
10:15 «Красуйся, град Петров! Зодчие Андрей Михайлов, Ипполит Монигетти, Андрей Белобородов. Юсуповский дворец»
10:45 «Academia. Оценка теории эволюции»
11:30 «Абсолютный слух»
12:15 Моя любовь – Россия! «Нижегородские красавицы»
12:45, 21:00 Х/ф «И это всё о нём»
15:05 Д/ф «Врубель»
15:35 Мастер-класс. Дмитрий Алексеев
16:30 Спектакль «Чайка»
19:45 Смехоностальгия
20:15, 01:55 Искатели. «Загадка дома с грифонами»
23:35 Х/ф «Пока плывут облака»
02:40 М/ф для взрослых «Праздник»

5 КАНАЛ

05:00, 09:00, 13:00, 17:30 «Известия» 16+
05:25, 06:30 Х/ф «Ошибка резидента» 12+
07:45, 09:30, 09:55 Х/ф «Судьба резидента» 12+
11:20, 12:45, 13:30 Х/ф «Возвращение резидента» 12+
14:35, 16:00 Х/ф «Конец операции Резидент» 12+
18:00 Х/ф «Отдельное поручение» 16+
19:50, 20:40, 21:20, 22:15, 23:00,
23:40 Т/с «След» 16+
00:25 «Светская хроника» 16+

Внимание жителей и пчеловодов с.Рассвет, с.Денисово, с.Архангельское, с.Верхнебешкиль, пс.Коммунар, с.Исетское, д.Пастухова

ООО «Эвика-Агро» оповещает граждан, проживающих в с.Денисово Исетского района, а также граждан, имеющих пасеки, находящиеся на расстоянии менее чем семь километров от полей, расположенных на территориях Рассветовского и Денисовского сельских поселений, о том, что **с 15 по 25 июля 2022 г. БУДЕТ ПРОВОДИТЬСЯ ОБРАБОТКА ПОЛЕЙ** с применением наземной аппаратуры пестицидами 2-го класса опасности для человека и 1-ого класса опасности для пчёл, а именно: Суперкилл, Нурбел. Опасные свойства запланированных к применению пестицидов – высоко опасные для человека, чрезвычайно опасные для пчёл (категория риска-высокий). Ограничение лета пчел – не менее пяти суток после окончания обработки полей.
Кадастровые номера обрабатываемых земельных участков:
72:09:0602001:3; 72:09:0403001:763.

ООО «Эвика-Агро» оповещает граждан, проживающих в с.Верхнебешкиль, пс.Коммунар, с.Исетское, д.Пастухова Исетского района, а также граждан, имеющих пасеки, находящиеся на расстоянии менее чем семь километров от полей, расположенных на территориях верхнебешкильского сельского поселения, о том, **что с 15 2022 г. по 25 июля 2022 г. БУДЕТ ПРОВОДИТЬСЯ ОБРАБОТКА** полей с применением наземной аппаратуры пестицидами 2-го класса опасности для человека и 1-го класса опасности для пчёл, а именно: Эфробел. Опасные свойства запланированных к применению пестицидов – опасные для человека, чрезвычайноопасные для пчёл (категория риска – высокий). Ограничение лёта пчёл – не менее пяти суток после окончания обработки полей.
Кадастровые номера обрабатываемых земельных участков:
72:09:0903001:295; 72:09:0903001:445; 72:09:0903001:294; 72:09:0000000:1490.

По всем вопросам, связанным с химической обработкой полей, обращаться по тел.: 8 922 079 17 50

Помощь остаётся актуальной

ОБЩЕСТВО

В Тюменской области, как и по всей стране, продолжают работу пункты сбора гуманитарной помощи для людей, вынужденно покинувших Луганскую и Донецкую народные республики и прибывающих на территорию нашей страны.

В преддверии начала нового учебного года министерство просвещения совместно с Российским движением школьников и волонтёрским корпусом «МЫВМЕСТЕ» проводят акцию «Дети – детям» по сбору книг для ребят из ЛНР и ДНР.

До 21 августа любой желающий может принести в пункты приёма гуманитарной помощи детскую литературу. Участники могут передать в неограниченном количестве не только рассказы и повести для подростков, но и сказки для детей младшего возраста. Сбор книг проводится во всех муниципалитетах Тюменской области.

– Книги для ребят можно принести также и в колледжи, которые участвуют в акции. Главное условие, чтобы это была художественная литература на русском языке. В дальнейшем собранный груз отправят на территорию ДНР и ЛНР вместе с гуманитарной помощью. Верю, что книги могут вдохновлять людей в трудную минуту, – поделился региональный куратор медианаправления отделения РДШ в Тюменской области Влад Мухин.

С начала сбора гуманитарной помощи в феврале проделана огромная работа. Свой вклад в общее дело внесли неравнодушные граждане, общественные организации и объединения, представители бизнеса, трудовые коллективы, школьники и родители.

По настоящее время актуальной остаётся помощь в предметах первой необходимости, которые очень быстро расходуются. Волонтёры принимают продукты с длительным сроком хранения в небьющейся таре (консервы, крупы, макаронные, кондитерские изделия, воду, чай, кофе, сахар, соль, детское питание — растворимые каши, смеси, пюре и т.д.), средства личной гигиены для взрослых и детей, душевые принадлежности, постельное бельё, полотенца, канцелярию (цветные карандаши, фломастеры, краски, альбомы, тетради, раскраски и т.д.), одноразовую посуду, удлинители, мелкую бытовую технику, новую одежду и обувь любых размеров, фасонов и сезонов для мужчин, женщин, детей.

Если возникло желание присоединиться к волонтёрам и оказать помощь в приёме, фасовке поступающих товаров, формировании продуктовых и гигиенических наборов, обращайтесь по телефону: 8 (3452) 29-03-01.

ИЗВЕЩЕНИЕ
о проведении общего собрания участников долевой собственности земельного участка

В соответствии с Федеральным законом № 101-ФЗ от 24.07.2002 года «Об обороте земель сельскохозяйственного назначения» администрация Красновского сельского поселения Тюменской области извещает собственников земельных долей – участников общей долевой собственности на земельный участок из земель сельскохозяйственного назначения с кадастровым номером 72:09:0000000:511 общей площадью 3170000 кв. м, расположенный по адресу: Тюменская область, Исетский район, слева от автодороги с.Исетское – п.Новикова в 0,5 км от п.Новикова, о проведении общего собрания участников общей долевой собственности на указанный земельный участок по инициативе Общества с ограниченной ответственностью «Новиково».
Дата проведения общего собрания: 25 августа 2022 года.
Время начала проведения общего собрания: 10 часов 00 минут местного времени.
Адрес места проведения общего собрания: 626388, Тюменская область, Исетский район, п.Новикова, ул.Ишимская, 2а (в здании клуба п.Новикова).
Повестка дня общего собрания:
1. Избрание председателя и секретаря общего собрания участников долевой собственности.
2. Утверждение повестки дня.
3. Заключение нового долгосрочного договора аренды с ООО «Новиково».
4. Об условиях договора аренды земельного участка, находящегося в долевой собственности.
5. О лицах, уполномоченных от имени участников долевой собственности без доверенности действовать при согласовании местоположения границ земельных участков, одновременно являющихся границей земельного участка, находящегося в долевой собственности, при обращении с заявлениями о проведении государственного кадастрового учёта и государственной регистрации прав на недвижимое имущество в отношении земельных участков, находящихся в долевой собственности, и образуемых из него земельных участков, а также заключать договоры аренды данных земельных участков или соглашения об установлении частного сервитута в отношении данных земельных участков, в том числе об объёме и о сроках таких полномочий;
6. Разное.
Ознакомиться с документами по вопросам, отнесённым к повестке дня, можно в администрации Красновского сельского поселения по адресу: Тюменская область, Исетский район, с.Красново, ул.Первомайская, д.39, тел.: 8 (34537) 2-94-46, в рабочие дни с 9 час. 00 мин. до 16 час. 00 мин., обед с 12 час. 00 мин. до 13 час. 00 мин., с даты выхода настоящего извещения до дня, предшествующего дню проведения общего собрания участников долевой собственности.
Для регистрации в качестве участника общего собрания при себе иметь документ, удостоверяющий личность, и оригиналы документов, удостоверяющие права на земельные доли в праве общей долевой собственности на земельный участок.
По возникшим вопросам обращаться по номеру: 8 904 461 76 43

ИЗВЕЩЕНИЕ
о проведении общего собрания участников долевой собственности земельного участка

В соответствии с Федеральным законом № 101-ФЗ от 24.07.2002 года «Об обороте земель сельскохозяйственного назначения» администрация Красновского сельского поселения Тюменской области извещает собственников земельных долей – участников общей долевой собственности на земельный участок из земель сельскохозяйственного назначения с кадастровым номером 72:09:0209001:304 общей площадью 2980000 кв. м, расположенный по адресу: Тюменская область, Исетский район, в западной стороне от п.Новикова в 3 км, о проведении общего собрания участников общей долевой собственности на указанный земельный участок по инициативе Общества с ограниченной ответственностью «Новиково».
Дата проведения общего собрания: 25 августа 2022 года.
Время начала проведения общего собрания: 14 часов 00 минут местного времени.
Адрес места проведения общего собрания: 626388, Тюменская область, Исетский район, п.Новикова, ул.Ишимская, 2а (в здании клуба п.Новикова).
Повестка дня общего собрания:
1. Избрание председателя и секретаря общего собрания участников долевой собственности.
2. Утверждение повестки дня.
3. Заключение нового долгосрочного договора аренды с ООО «Новиково».
4. Об условиях договора аренды земельного участка, находящегося в долевой собственности.
5. О лицах, уполномоченных от имени участников долевой собственности без доверенности действовать при согласовании местоположения границ земельных участков, одновременно являющихся границей земельного участка, находящегося в долевой собственности, при обращении с заявлениями о проведении государственного кадастрового учёта и государственной регистрации прав на недвижимое имущество в отношении земельных участков, находящихся в долевой собственности, и образуемых из него земельных участков, а также заключать договоры аренды данных земельных участков или соглашения об установлении частного сервитута в отношении данных земельных участков, в том числе об объёме и о сроках таких полномочий.
6. Разное.
Ознакомиться с документами по вопросам, отнесённым к повестке дня, можно в администрации Красновского сельского поселения по адресу: Тюменская область, Исетский район, с.Красново, ул.Первомайская, д.39, тел.: 8 (34537) 2-94-46, в рабочие дни с 9 час. 00 мин. до 16 час. 00 мин., обед с 12 час. 00 мин. до 13 час. 00 мин., с даты выхода настоящего извещения до дня, предшествующего дню проведения общего собрания участников долевой собственности.
Для регистрации в качестве участника общего собрания при себе иметь документ, удостоверяющий личность, и оригиналы документов, удостоверяющие права на земельные доли в праве общей долевой собственности на земельный участок.
По возникшим вопросам обращаться по номеру: 8 904 461 76 43

ИЗВЕЩЕНИЕ
о проведении общего собрания участников долевой собственности земельного участка

В соответствии с Федеральным законом № 101-ФЗ от 24.07.2002 года «Об обороте земель сельскохозяйственного назначения» администрация Красновского сельского поселения Тюменской области извещает собственников земельных долей – участников общей долевой собственности на земельный участок из земель сельскохозяйственного назначения с кадастровым номером 72:09:0207001:8 общей площадью 1370000 кв. м, расположенный по адресу: Тюменская область, Исетский район, с левой стороны дороги за посёлком Новикова вдоль межпоселковой дороги до Зелининской рощи, о проведении общего собрания участников общей долевой собственности на указанный земельный участок по инициативе Общества с ограниченной ответственностью «Новиково».
Дата проведения общего собрания: 26 августа 2022 года.
Время начала проведения общего собрания: 10 часов 00 минут местного времени.
Адрес места проведения общего собрания: 626388, Тюменская область, Исетский район, п.Новикова, ул.Ишимская, 2а (в здании клуба п.Новикова).
Повестка дня общего собрания:
1. Избрание председателя и секретаря общего собрания участников долевой собственности.
2. Утверждение повестки дня.
3. Заключение нового долгосрочного договора аренды с ООО «Новиково».
4. Об условиях договора аренды земельного участка, находящегося в долевой собственности.
5. О лицах, уполномоченных от имени участников долевой собственности без доверенности действовать при согласовании местоположения границ земельных участков, одновременно являющихся границей земельного участка, находящегося в долевой собственности, при обращении с заявлениями о проведении государственного кадастрового учёта и государственной регистрации прав на недвижимое имущество в отношении земельных участков, находящихся в долевой собственности, и образуемых из него земельных участков, а также заключать договоры аренды данных земельных участков или соглашения об установлении частного сервитута в отношении данных земельных участков, в том числе об объёме и о сроках таких полномочий.
6. Разное.
Ознакомиться с документами по вопросам, отнесённым к повестке дня, можно в администрации Красновского сельского поселения по адресу: Тюменская область, Исетский район, с.Красново, ул. Первомайская, д.39, тел.: 8 (34537) 2-94-46, в рабочие дни с 9 час. 00 мин. до 16 час. 00 мин., обед с 12 час. 00 мин. до 13 час. 00 мин., с даты выхода настоящего извещения до дня, предшествующего дню проведения общего собрания участников долевой собственности.
Для регистрации в качестве участника общего собрания при себе иметь документ, удостоверяющий личность, и оригиналы документов, удостоверяющие права на земельные доли в праве общей долевой собственности на земельный участок.
По возникшим вопросам обращаться по номеру: 8 904 461 76 43

ИЗВЕЩЕНИЕ
о проведении общего собрания участников долевой собственности земельного участка

В соответствии с Федеральным законом № 101-ФЗ от 24.07.2002 года «Об обороте земель сельскохозяйственного назначения» администрация Красновского сельского поселения Тюменской области извещает собственников земельных долей – участников общей долевой собственности на земельный участок из земель сельскохозяйственного назначения с кадастровым номером 72:09:0209001:305 общей площадью 4090000 кв. м, расположенный по адресу: Тюменская область, Исетский район, вдоль дороги Новикова–Красново с левой стороны, о проведении общего собрания участников общей долевой собственности на указанный земельный участок по инициативе Общества с ограниченной ответственностью «Новиково».
Дата проведения общего собрания: 26 августа 2022 года.
Время начала проведения общего собрания: 14 часов 00 минут местного времени.
Адрес места проведения общего собрания: 626388, Тюменская область, Исетский район, п.Новикова, ул.Ишимская, 2а (в здании клуба п.Новикова).
Повестка дня общего собрания:
1. Избрание председателя и секретаря общего собрания участников долевой собственности.
2. Утверждение повестки дня.
3. Заключение нового долгосрочного договора аренды с ООО «Новиково».
4. Об условиях договора аренды земельного участка, находящегося в долевой собственности.
5. О лицах, уполномоченных от имени участников долевой собственности без доверенности действовать при согласовании местоположения границ земельных участков, одновременно являющихся границей земельного участка, находящегося в долевой собственности, при обращении с заявлениями о проведении государственного кадастрового учёта и государственной регистрации прав на недвижимое имущество в отношении земельных участков, находящихся в долевой собственности, и образуемых из него земельных участков, а также заключать договоры аренды данных земельных участков или соглашения об установлении частного сервитута в отношении данных земельных участков, в том числе об объёме и о сроках таких полномочий.
6. Разное.
Ознакомиться с документами по вопросам, отнесённым к повестке дня, можно в администрации Красновского сельского поселения по адресу: Тюменская область, Исетский район, с.Красново, ул. Первомайская, д.39, тел.: 8 (34537) 2-94-46, в рабочие дни с 9 час. 00 мин. до 16 час. 00 мин., обед с 12 час. 00 мин. до 13 час. 00 мин., с даты выхода настоящего извещения до дня, предшествующего дню проведения общего собрания участников долевой собственности.
Для регистрации в качестве участника общего собрания при себе иметь документ, удостоверяющий личность, и оригиналы документов, удостоверяющие права на земельные доли в праве общей долевой собственности на земельный участок.
По возникшим вопросам обращаться по номеру: 8 904 461 76 43

Установка и монтаж септиков под ключ

Быстро, качественно, недорого.
Дополнительно выполним работы:
- монтаж винтовых свай;
- услуги мини-экскаватора;
- монтаж наружных инженерных сетей методом ГНБ (газ, водопровод, канализация, кабель).

Кодовое слово «ГАЗЕТА» даёт скидку в размере 10 %

Тел.: 8 996 320 65 39

НАТЯЖНЫЕ ПОТОЛКИ
Скидка пенсионерам и бюджетникам 30%
Плинтуса, люстры, гардины, светильники - в наличии (дешевле, чем в магазине).
Монтаж на следующий день после замера.
РАБОТАЕМ БЕЗ ВЫХОДНЫХ. От 200 руб/м².
89533941707.

НАТЯЖНЫЕ ПОТОЛКИ
- Три потолка по цене двух.
- Огромный выбор плинтусов, люстр, светильников, гардин.
- Дешевле, чем в магазине.

Т. 89045800741.

НАТЯЖНЫЕ ПОТОЛКИ
Рассрочка без %
Установка люстр, светильников бесплатно!
Т. 89139622911.

Охранное предприятие набирает в Тюмень вахтой охранников 40/40 дней. Предоставляется жильё, авансы. Обязательно наличие формы одежды (серо-синий камуфляж). График: 24/12 часов.
З/п без задержек за вахту:
без лицензии – 33–37 тыс. руб.,
с лицензией – 43–46 тыс. руб.
Телефоны: 8 922 079 03 37, 8 922 471 41 52

Комбикорм гранулированный:
для кур несушек, пк1 – 35 кг;
для бройлеров, пк6 – 35 кг;
для дойных коров, кк60 –35 кг;
свиной – 35 кг;
универсальный – 35 кг.
Зерно: овёс, 35 кг;
горох, 40 кг; пшеница, 35 кг.
Отруби пшеничные:
рассыпные, 25 кг.
Бесплатная доставка по с.Исетское и району каждую среду.
Заявки принимаем:
в будни – с 9:00 до 18:00,
в выходные – с 10:00 до 20:00
Тел.: 8 982 772 04 86, 8 950 495 22 00

НАТЯЖНЫЕ ПОТОЛКИ
- Монтаж на след. день.
- Пенсионерами бюджетникам скидка 30%.
- Рассрочка без %.
- Работаем без выходных.

89048252547.

New HOUSE
ПЛАСТИКОВЫЕ ОКНА
ДВЕРИ
КОВАНЫЕ ИЗДЕЛИЯ
ВСЁ ДЛЯ КРОВЛИ И ФАСАДА
МЕТАЛЛОПРОКАТ
+7 982 933 08 63
с.Исетское, ул.Первомайская, 50, стр. 1

ООО «ХОРС», с.Исетское, ул.Кирова, 1Б
тел.: 8 919 958 28 32, 8 912 999 12 21
ПИЛОМАТЕРИАЛ
(дл. 2; 3; 4; 6 м)
обрезной, необрезной
ШТАКЕТНИК
ЧЕРЕНКИ
Требуются рабочие на пилораму. Имеются столовая и общежитие

МАГАЗИН МЯСНОЙ
ЗАКУПАЕТ МЯСО. Дорого.
Тел.: 8 9912 839 51 47,
8 963 862 63 27

ЗАКУПАЕМ МЯСО (свинина, баранина, говядина). Дорого.
Тел.: 8 905 854 73 73
8 982 808 30 89

МАГАЗИН МЯСНОЙ
ЗАКУПАЕТ МЯСО (говядину, баранину и вынужденный забой). Дорого.
Тел.: 8 951 273 53 43
8 908 839 36 55

ЗАКУПАЕМ МЯСО
Тел.: 8 919 561 73 45
8 932 310 90 01

ЗАКУПАЕМ МЯСО.
Дорого. Без скидок.
Тел.: 8 912 523 15 77
8 909 722 79 17

ТРАНСПОРТНОЙ КОМПАНИИ ТРЕБУЕТСЯ:
РАЗНОРАБОЧИЙ НА МУСОРОВОЗ
График 3/3,
от 15 000 руб.
Трудоустройство ТК РФ «Белая» з/п.
8-912-990-45-33

КОЛОДЦЫ
* БУРИМ * КОПАЕМ *ЧИСТИМ
* Ж/Б КОЛЬЦА
* СЕПТИКИ, ВОДОПРОВОД, ОТОПЛЕНИЕ, КАНАЛИЗАЦИЯ
ДОГОВОР. ГАРАНТИЯ
8 963 005 96 24, 8 963 005 96 46

ПРОКОЛ НАВИГАТОРОМ
ВОДОПРОВОД
Качественно! Аккуратно!
Рассрочка платежа
8 922 265 75 32
ОПЫТНЫЕ СПЕЦИАЛИСТЫ

БУРЕНИЕ
РЕМОНТ
СКВАЖИН В ДОМЕ
8 919 950 81 28

БЕТОН
А также: ВСЕ ВИДЫ бетонных изделий
УСЛУГИ крана-манипулятора, погрузчика, АВТОУСЛУГИ. ДОСТАВКА
ПРОДАЁМ: *песок, щебень, грунт, цемент*
с.Исетское, ул.Шилкова, 45. Звоните: 8 922 007 93 99

компания БурСтройВод
БУРЕНИЕ СКВАЖИН
Договор, гарантия 5 лет, технический паспорт
т. 8-9324-700-700

БУРЕНИЕ СКВАЖИН.
ГАРАНТИЯ 5 ЛЕТ. ДОГОВОР.
8-900-676-03-13

Отдел продаж (объявлений):
8 34537 2 19 09,
Viber, WhatsApp – 8 991 896 14 10.

Адрес эл. почты:
zaryareklama@mail.ru

СССПК «Исток»
ЗАКУПАЕТ МЯСО КРС
(коровы – до 290 руб./кг)

Оказываем услуги по убою КРС, лошадей с проведением клеймения.

Справки по телефону:
8 (345 42) 28-077
Упоровский район, д. Тютрина

ПАМЯТНИКИ от 3500р.
• ПОРТРЕТЫ • ФОТООВАЛЫ • ОГРАДКИ
• СТОЛИКИ • КОВАНЫЕ КРЕСТЫ • ПЛИТКА
• РЕМОНТ • РЕСТАВРАЦИЯ
г. Ялуторовск
ул. Ишимская, 141. стр. 1
8(34535)5-04-05; 89026248339

ПРИГЛАШАЕМ

19 июля (вторник) магазин «Золотое руно», с.Исетское ул.Гагарина, 1

«ЛИНИЯ МЕХА»
г. Киров
проводит выставку-продажу:
натуральных женских шуб, шуб из экомеха, меховых жилетов, головных уборов.
При покупке шубы за наличные средства или в кредит меховая шапка за 1 руб!

МУТОНОВЫЕ ШУБЫ ОТ 9900 РУБ.
Рассрочка ** Кредит ***

* Количество подарков ограничено. Скидка не предоставляется на акционный товар, при оформлении рассрочек и предоставления подарков. Подробности у продавцов.
**Рассрочку и ***Кредит предоставляет АО «ОТП Банк» лицензия № 2766 от 27.11.2014 г.

Возможна оплата банковской картой

Время работы с 10.00 до 18.00

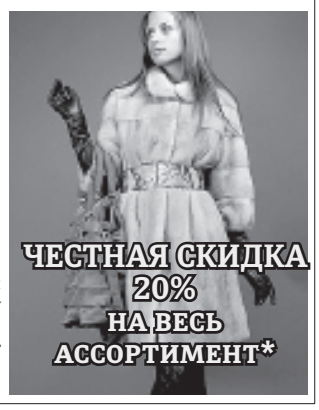

22 июля с 8:30 до 9:00
У МАГАЗИНА «ДОБРОЦЕН»
СОСТОИТСЯ РАСПРОДАЖА КУР-НЕСУШЕК
куры-несушки КРАСНЫЕ и БЕЛЫЕ
(12, 10, 9, 8, 6 мес.)
-170, 200, 250, 300, 350 руб.
Тел.: 8-913-676-80-60, 8-999-455-30-08

23 июля с 9:00 до 9:30 с.Исетское, у маг. «Доброцен» **состоится ПРОДАЖА КУР-НЕСУШЕК** (уже несутся)
12 мес. – 180 р., 10 мес. – 250 р.,
8 мес. – 300 р., 4 мес. – 450 р.
(бесплатная доставка по деревням).
8 908 100 79 01, 8 951 408 61 00
Заявки принимаются за 1 сутки до приезда!

НЕКРОПОЛЬ
Исетская ритуальная служба
Все ритуальные услуги и товары
Эвакуация умерших до морга БЕСПЛАТНО
КРУГЛОСУТОЧНО
Памятники, оградки от производителя в наличии и на заказ
СЕЗОННЫЕ СКИДКИ
с.Исетское ул. Кирова д.30
Тел:8 919 576 02 22 Тел.22-3-02

ИСЕТСКАЯ РИТУАЛЬНАЯ СЛУЖБА
Ритуальные услуги и товары КРУГЛОСУТОЧНО.
Доставка умерших до морга, копка могил.
Скидки пенсионерам
Адрес: с.Исетское, ул.Первомайская, 74.
8 912 993 18 14,
8 992 310 32 89

Поздравляем!

С днём рождения АЛЕКСАНДРА ПЕТРОВИЧА ТРОФИМОВА, ВИКТОРА СЕРГЕЕВИЧА ФОМИНА, ГЕННАДИЯ АЛЕКСАНДРОВИЧА ПЕРМЯКОВА, ТАТЬЯНУ БОРИСОВНУ КОРНЕЕВУ, СЕРГЕЯ АЛЕКСАНДРОВИЧА КРЕМЛЁВА!
С юбилейным днём рождения ЕЛЕНУ ИВАНОВНУ ЧЕТВЕРТАК, ВАЛЕРИЯ ВАСИЛЬЕВИЧА РОЖАНКОВА, ЛЕОНИДА АЛЕКСАНДРОВИЧА ШАДЁРКИНА!

Пусть этот день красивым будет, ясным,
Пусть счастье не обходит никогда.
Пусть будет настроение прекрасным,
Желания пусть сбываются всегда!

Администрация, совет ветеранов МУП ЖКХ «Заречье»

ПРИГЛАШАЕМ

20 июля на рынке с.Исетское, с 9.00 до 12.30 ПРОДАЖА: ОПТИКИ +,-0.5 до +,-10, очки-лупа, для компьютера, глаукомные, хамелеон с диоптриями, антифары для водителей, солнцезащитные очки для взрослых и детские.
Волгоградские и Оренбургские шали, косынки, пух. Трико – 350 руб.
Тапочки-самокатки, г.Казань.
Согревающие пояса (собака, верблюд)

РАБОТА

Требуется ПРОДАВЕЦ в магазин «Алёнка». Тел.: 8 908 879 14 21 5-3

На постоянную работу в магазин хозтоваров (с.Исетское) **требуются ПРОДАВЕЦ, ГРУЗЧИК.** Тел.: 8 904 887 71 33 12-8

Требуются ВОДИТЕЛЬ АВТОБЕТОНОСМЕСИТЕЛЯ, ВОДИТЕЛЬ ПОГРУЗЧИКА, ОПЕРАТОР РБУ, ДИСПЕТЧЕР. Тел.: 8 927 289 48 68 5-5

Требуются СТРОИТЕЛИ, РАЗНОРАБОЧИЕ. Тел.: 8 922 260 60 54, 8 982 948 28 21 5-5

ПОКУПАЕМ

ДОМ в центре с.Исетское с земельным участком. Тел.: 8 908 866 65 28 5-2

ЛЕГКОВОЕ АВТО. Тел.: 8 919 599 57 46 5-3

АВТОМОБИЛИ в любом состоянии ДОРОГО. Тел.: 8 912 835 02 96 32-8

СРОЧНЫЙ ВЫКУП АВТОМОБИЛЕЙ. Тел.: 8 982 934 85 15 30-20

ПРЕСС «КИРГИЗСТАН», ТРАКТОР МТЗ, Т-25. Тел.: 8 982 130 95 89 5-5

ПРИНИМАЮ МЕТАЛЛОЛОМ от 100 кг. Самовывоз. Тел.: 8 992 305 75 69 5-5

БАРАНОВ, ЯГНЯТ, ОВЕЦ. Тел.: 8 996 946 43 97 20-13

КРС. Тел.: 8 912 996 93 99 10-6

РАЗНОЕ

Сдаю в аренду ВИБРОПЛИТУ, БЕТОНОМЕШАЛКУ. Тел.: 8 904 461 21 31 17-16

ПРОДАЁМ

Магазин «Мир мебели» приглашает за покупками. **В наличии МЯГКАЯ И КОРПУСНАЯ МЕБЕЛЬ.** Изготовление по индивидуальным размерам: кухни, шкафы, гардеробные и другая корпусная мебель. Большой выбор расцветок. Выезд замерщика – бесплатно. Доставка. Быстро, качественно, недорого. с.Исетское, ул.Кирова, 1А.
Тел.: 2-18-81.
Пн–сб – с 9:00 до 17:00, вс – выходной 5-4

КВАРТИРУ 3-комнатную в 2-квартирном доме в центре с.Исетское. S – 58 кв. м. Зем. участок, баня.
Тел.: 8 982 904 86 73 5-2

ДОМ, с.Верхнебешкиль. Есть все хозпостройки. Тел.: 8 992 300 79 64 2-2

НЕЖИЛОЕ ПОМЕЩЕНИЕ, S – 47 кв. м, в с.Красново, ул.Первомайская, 39/1, центр (напротив администрации). Недорого.
Тел.: 8 982 930 63 05 2-2

ЗДАНИЕ МАГАЗИНА, с.Рафайлово, с земельным участком (6 соток). Общая площадь – 54 кв. м, торговая – 30 кв. м.
Тел.: 8 982 942 51 39 2-2

ФЕРМУ, с.Солобоево, S – 200 кв. м. Можно использовать под жильё, ведение бизнеса или на разбор (брус, профнастил, доска). Зем. участок – 2,7 га. Тел.: 8 982 961 72 26 5-5

ПОРОСЯТ. Тел.: 8 982 780 91 72 5-1

ПОРОСЯТ породы кармал.
Тел.: 8 982 989 24 79 3-3

ПОРОСЯТ (дюрок, венгерская мангалица), с.Шорохово. Цена – 4500 руб.
Тел.: 8 952 345 30 35 2-1

КОРОВУ, 4 года, молоко жирное, удой до 25 литров. Цена – 85 тыс. руб., с.Шорохово.
Тел.: 8 982 914 39 32, 8 912 395 48 24 5-3

КОЗУ дойную. Тел.: 8 982 134 84 82

ОБАБКИ маринованные. Недорого.
Тел.: 8 950 492 10 08 2-2

СРУБЫ, КРЫШИ, МОХ.
Тел.: 8 902 624 84 33 10-10

ПИЛОМАТЕРИАЛ (сосна, осина), **ГОРБЫЛЬ** в пачках. **СТОЛЯРНЫЕ ИЗДЕЛИЯ.**
Тел.: 8 991 706 66 42, 8 922 000 08 18 15-2

ПИЛОМАТЕРИАЛ, ДОСКУ, БРУС.
Тел.: 8 932 480 45 45 20-4

ПИЛОМАТЕРИАЛ в наличии и под заказ.
Тел.: 8 922 485 84 06, 8 996 320 21 12 12-6

ПЕЧЬ в БАНЮ, БАК н/ж, ТРУБУ ВЫТЯЖНУЮ. Доставка. Тел.: 8 922 564 98 27 20-19

ПЕЧЬ В БАНЮ. Тел.: 8 912 996 02 56 12-1

ИСКУССТВЕННЫЕ ЦВЕТЫ и ВЕНКИ по низким ценам, магазин «Цветочный рай», с.Исетское, ул.Механизаторов, д.16А, с 8:00 до 19:00 ежедневно. Тел.: 8 932 623 25 14 20-14

ДРОВА (берёза, сосна сухая) колотые.
Тел.: 8 919 958 74 59 12-9

ДРОВА. Тел.: 8 922 074 19 08 31-15

ДРОВА. Тел.: 8 919 922 20 10 60-54

ДРОВА (берёза) колотые. От 5 до 7 кубов.
Тел.: 8 992 305 57 55 5-4

ДРОВА берёзовые колотые.
Тел.: 8 952 682 93 12 12-6

ЩЕБЕНЬ, ПЕСОК, ГЛИНУ, ЗЕМЛЮ.
Тел.: 8 929 265 94 88 5-5

ПЕСОК, ЧЕРНОЗЁМ, ПЕРЕГНОЙ, НАВОЗ, ЩЕБЕНЬ. Доставка от 1 тонны.
Тел.: 8 904 463 56 86 12-1

НАВОЗ, ПЕРЕГНОЙ. Тел.: 8 919 936 42 24 12-12

ЩЕБЕНЬ, НАМЫВНОЙ ПЕСОК.
Тел.: 8 904 463 79 71 18-7

ПЕСОК намывной белый, жёлтый строительный, ЩЕБЕНЬ. Доставка (а/м ЗИЛ).
Тел.: 8 912 998 02 13, Алексей 5-3

ВСЁ для КРОВЛИ, ФАСАДА. Гибочные изделия в кратчайшие сроки.
Телефон: 8 902 812 77 77 10-1

УСЛУГИ

МАССАЖ. Тел.: 8 919 946 09 95 12-4

22212. ТАКСИ «Лидер». Круглосуточно.
Тел.: 8 912 921 35 87 20-15

АВТОКРАН. Тел.: 8 950 490 33 08 20-15

ВЫКАЧКА СЕПТИКА, 5,2 м³ – 800 руб.
Тел.: 8 919 929 01 56 12-8

ВЫКАЧКА СЕПТИКА, 5,8 м³ – 1000 руб.
Тел.: 8 904 461 21 31 15-10

ВЫКАЧКА СЕПТИКА, 5-10 м³.
Тел.: 8 982 937 73 12 10-5

НАТЯЖНЫЕ ПОТОЛКИ любой сложности. Безналичный расчёт. Рассрочка. Договор.
Тел.: 8 950 484 45 50, 8 (34535) 5-00-34 20-13

НАТЯЖНОЙ ПОТОЛОК. Недорого.
Тел.: 8 982 932 66 55 12-10

ЧИСТКА ПОДУШЕК у вашего дома, выезд по району. Тел.: 8 952 676 80 60 7-4

МОНТАЖ ЭЛЕКТРОПРОВОДКИ.
Тел.: 8 982 922 90 46 30-18

САНТЕХНИК, ЭЛЕКТРИК.
Тел.: 8 904 473 54 77 10-3

РЕМОНТ телевизоров ЖК, плазм, мониторов, микроволновок. Тел.: 8 912 979 38 37, 8 909 725 01 84, 21-3-10 5-3

РЕМОНТ холодильников, стиральных машин, телевизоров и др. Выезд. Гарантия.
Тел.: 8 904 494 39 93 10-6

КУХНИ, ШКАФЫ-КУПЕ на заказ от «Эксклюзив-Дизайн», ул.Сиреневая, 1А.
Тел.: 8 922 471 18 59 12-1

ИЗГОТОВИМ ДЕРЕВЯННЫЕ ИЗДЕЛИЯ: окна, двери, столы, всё для бани.
Тел.: 8 922 260 60 54, 8 982 948 28 21 10-7

МОНТАЖ ОТОПЛЕНИЯ из нашего материала. Недорого. Тел: 8 952 348 88 70 25-11

МОНТАЖ ОТОПЛЕНИЯ, ВОДОПРОВОДА, КАНАЛИЗАЦИИ. Тел.: 8 932 323 31 10 20-3

Выполню ЛЮБУЮ РАБОТУ по дому. А также **СВАРОЧНЫЕ РАБОТЫ,** в т.ч. отопление.
Тел.: 8 982 937 04 24 8-7

БУРЕНИЕ СКВАЖИН с неограниченным запасом воды. Тел.: 8 982 133 69 54, Андрей

Выполним ВСЕ ВИДЫ СТРОИТЕЛЬНЫХ РАБОТ. Внутренняя отделка, фундамент, крыши, сайдинг и другое.
Тел.: 8 912 276 74 59 5-1

Выполним ВСЕ СТРОИТЕЛЬНЫЕ и ОТДЕЛОЧНЫЕ РАБОТЫ. Кафель.
Тел.: 8 980 219 89 80, 8 969 806 62 79, 8 964 259 11 87 12-7

СТРОИТЕЛЬНЫЕ РАБОТЫ: дома, отделка, сайдинг, заборы, ворота. **САНТЕХНИКА, ЭЛЕКТРИКА.** Пенсионерам – скидка, рассрочка. Работаем по старым ценам.
Тел.: 8 922 260 60 54, 8 982 948 28 21 10-3

СТРОИТЕЛЬНО-ОТДЕЛОЧНЫЕ РАБОТЫ.
Тел.: 8 927 905 30 86 10-4

ВСЕ ВИДЫ СТРОИТЕЛЬНЫХ РАБОТ.
Тел.: 8 950 490 33 08 20-15

БЛАГОДАРИМ

Благодарю всех, разделивших со мной горечь утраты мамы **Августы Павлиновны Сорокиной.**
Выражаю искреннюю благодарность руководству АО «п/х «Заречный» и лично Сергею Михайловичу Козлову, коллегам, друзьям, соседям, односельчанам, за моральную и материальную помощь, поддержку. Всем, кто не оставил в трудную минуту. Спасибо за оказанную заботу и участие.
Светлана Максимовна Черепанова

e-mail: redzarya@rambler.ru
Цена 11 руб. 37 коп.

Выпуск издания осуществлён при финансовой поддержке Правительства Тюменской области

УЧРЕДИТЕЛЬ: департамент по общественным связям, коммуникациям и молодёжной политике Тюменской области
625004, г.Тюмень, ул.Володарского, 45

РЕДАКЦИЯ, ИЗДАТЕЛЬ: АНО «ИИЦ «ЗАРЯ»
626380, Тюменская обл., с.Исетское, ул.Свердлова, 13

главный редактор О.В.БЕШЕНЦЕВА, тел.: 8 (34537) 2-14-11
редактор Е.В.КИСЛОВСКАЯ, тел.: 8 (34537) 2-12-36
главный бухгалтер, тел.: 8 (34537) 2-14-65
обозреватель сельского хозяйства, тел.: 8 (34537) 2-12-27
обозреватель молодёжной политики, тел.: 8 (34537) 2-11-87
отдел продаж (объявлений), тел.: 8 (34537) 2-19-09

ГАЗЕТА ЗАРЕГИСТРИРОВАНА Управлением Федеральной службы по надзору в сфере связи, информационных технологий и массовых коммуникаций по Тюменской области, ХМАО-Югре и ЯНАО

Свидетельство о регистрации СМИ ПИ № ТУ 72-01402 от 22.12.2016 г.

Подписной индекс 54339 **Газета выходит по вторникам и пятницам** Общий тираж 2544

Электронный набор и вёрстка АНО «ИИЦ «Заря»
Отпечатано в АНО «ИИЦ «Красное знамя», 625031, г.Тюмень, ул.Шишкова, 6

Заказ № 1556
Объём 2 п. л. ф. А 2

Мнение авторов публикаций может не совпадать с точкой зрения редакции. За содержание объявлений и рекламы ответственность несёт рекламодатель

Телефон региональной горячей линии «Почты России» по доставке газет: 8 (3452) 546-980